

Vejledning:

"Rum-nr.-system"

Rum-nr.-system:

En bygningsetage nummereres efter et modulprincip, hvor man starter med laveste rum nr. i nederste højre bygningshjørne og herefter følger urets vej rundt langs facader. Ved "brede bygninger" med flere parallelle gangsystemer anvendes spring i nummersystem således, at der er reserveret numre nok til evt. senere ombygninger.

Rum nr. systemet vedr. RHH anvender som udgangspunkt samme princip som ovenfor nævnt. Der tages udgangspunkt i det oprindelige modulnet for bygning 4-5-6 ("hovedbygningerne" der tidligere var benævnt bygn. "N", "M/P" og "S"). Modulnettet ("maske") for rum nr. er baseret på de oprindelige hovedmoduler pr. 5,28 m. Modulnettet er herefter underopdelt således, at "maskerne" bliver 2,64 m "pr. nr.", hvilket er mere passende, så nummersystemet også kan "håndtere mindre rum". Som udgangspunkt skal "rum-nr-masken" kunne håndtere, at der bygges lidt til i begge ender af en bygning hvilket kan medføre, at der er numre der pt. ikke anvendes (disse er reserveret).

Ved "smalle bygninger" nummereres fra 01 til 39 mod syd og 51 til 89 mod nord. Numrene fra 40 til 49 og 90 til 99 er således reserveret til evt. senere udbygning.

Ved brede bygninger med "rum-rækker uden vinduer" længere inde mod bygningsmidte nummereres på samme måde dog med et spring på 100 nr. for hver rum-række der er ud over rum langs facade (f.eks. mod syd: 101 til 139, 201 til 239, 301 til 339, 401-439, alt efter hvor dybt man kommer ind i bygningen).

Gange nummereres som udgangspunkt med 501 til 539 mod syd og hvis der er flere gange så også 551 til 589 mod nord.

i bygn. 4 tilføjes en 700-gang midt i bygningen. I bygn. 8 anvendes et "G" foran rum nr. i gange idet der ellers ikke vil være nummerrækker nok.

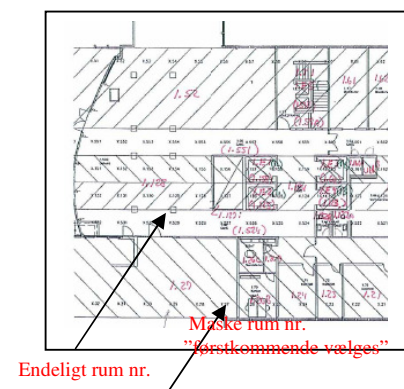
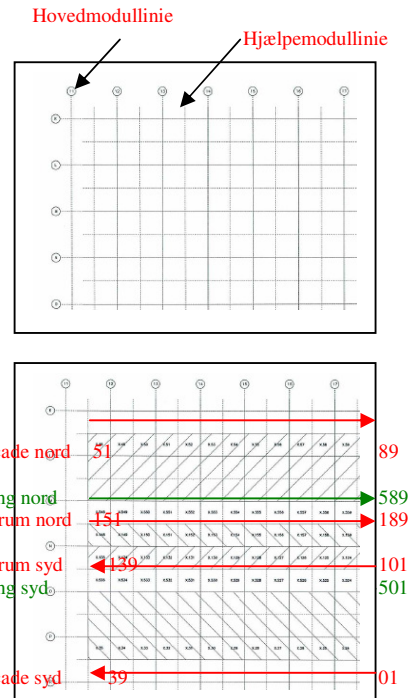

I forbindelse med nummerering af "rum i rum" forsynes rum nr. med A-B-C etc., med a som det første rum man kommer ind i og herefter "med uret rum".

På digitale bygningsplaner angives niveau-nr. (etage nr.) umiddelbart før rum nr., eksempelvis 7.11A.

På dørkarm ved indgang til rummet "fysisk i bygningen" viser dørskiltet følgende:

05-7-11A (svarende til: Bygn. 5, niveau 7, rum 11A)

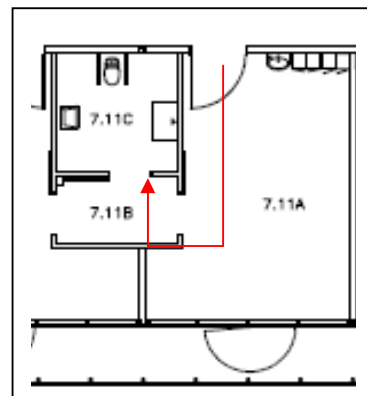

Bygningsstel mht. rum nr.

Hvor bygninger er sammenbygget indlægges på digitale planer en teknisk bygningsafgrænsning. Denne afgrænsning afgør om et rum tilhører f.eks. bygn. 5 eller 6.

Den tekniske opdeling er baseret på dels den oprindelige udformning af bygningerne hvor der desuden er taget hensyn til de fælles bærende konstruktioner.

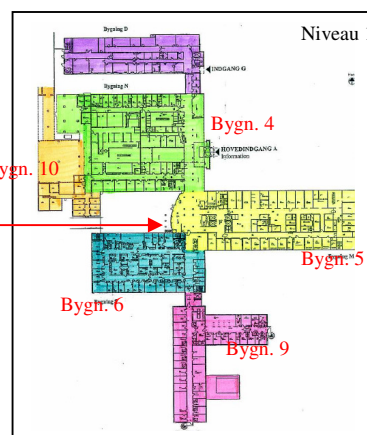

Bygningsfløje mht. rum nr.

Hvor en bygning har en eller flere sidefløje som der er tale om ved bygn. 9 nummereres som følgende:

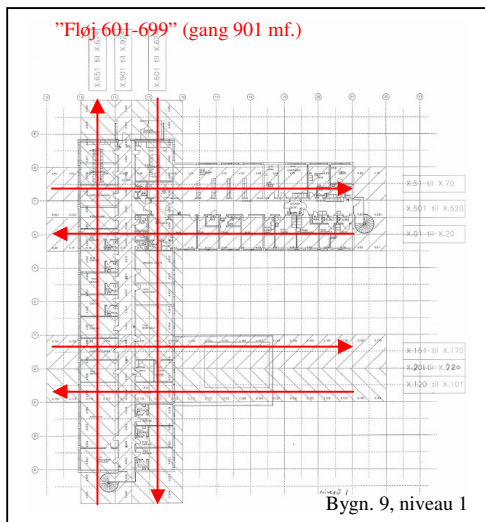

"Fløj 01-99" (gang 501 mf.)

"Fløj 101-199" (gang 701 mf.)

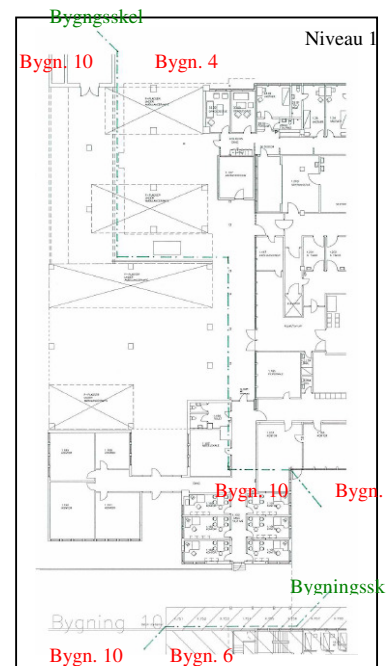

Ifm. med bygn. 8 anvendes samme princip dog udvidet således, at der anvendes talrække-spring med op til "200".